



# Encuesta de Percepción del Desempleo

Programa Económico  
Libertad y Desarrollo

29 de Septiembre de 2014

# Ficha Técnica

Tipo de Encuesta	Telefónica, con operadoras en vivo.
Fecha	22 y 23 de septiembre de 2014
Universo	Personas mayores de 18 años inscritas en los registros electorales de comunas urbanas, correspondientes a las principales ciudades del país, las que representan un 80% de los hogares.
Marco Muestral	Habitantes de las principales comunas urbanas del país conectados a la red telefónica. La cobertura telefónica alcanza un 80% promedio.
Muestra	948 personas a través de una selección aleatoria de teléfonos. Encuestas realizadas en 66 comunas a nivel nacional, incluyéndose comunas del Área Metropolitana de Santiago, además de San Bernardo, Puente Alto, Arica, Iquique, Antofagasta, La Serena, Coquimbo, Valparaíso, Viña del Mar, Rancagua, Curicó, Talca, Linares, Chillán, Talcahuano, Concepción, Los Ángeles, Temuco y Puntas Arenas.
Error Estimado	Si fuera enteramente probabilística, su margen de error asociado es de 3,2 puntos porcentuales con un nivel de confianza del 95% para el tamaño muestral seleccionado.

# ¿Se encuentra usted o alguien de su familia, en edad de trabajar y que busca trabajo activamente, sin encontrarlo?

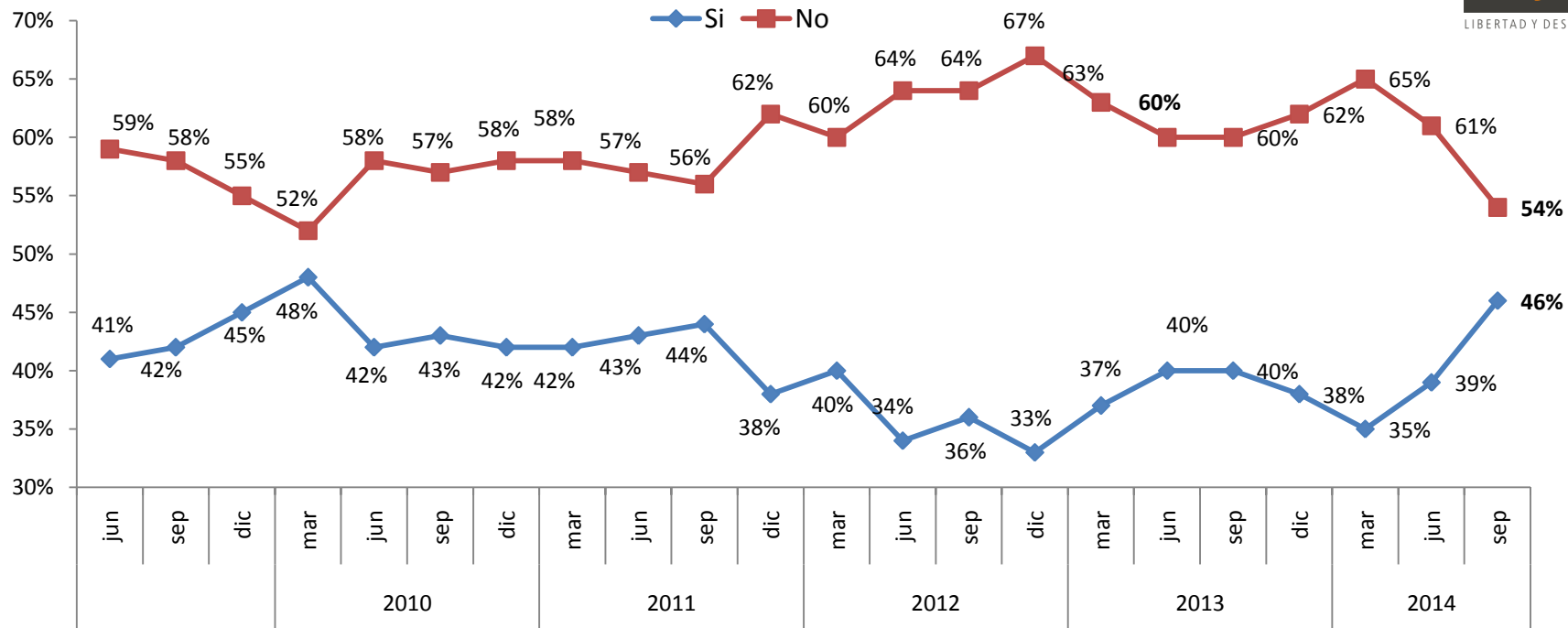

El mercado laboral comienza a dar señales ya más claras de un menor dinamismo, luego de haberse mostrado increíblemente resistente –al menos en la tasa de desempleo, no así en otros indicadores de calidad- a la caída en la actividad económica registrada desde mediados de 2013. El porcentaje de familias que tiene a alguien sin trabajo aumentó a un 46% en septiembre de 2014, siendo éste el registro más elevado desde marzo de 2010 y encontrándose 5 puntos por encima del promedio de los últimos 10 años (de 39%). Este resultado es absolutamente consistente con las alzas en el desempleo registradas por las mediciones del INE y la Universidad de Chile.

# ¿La persona que está sin trabajar es el Jefe de Hogar?

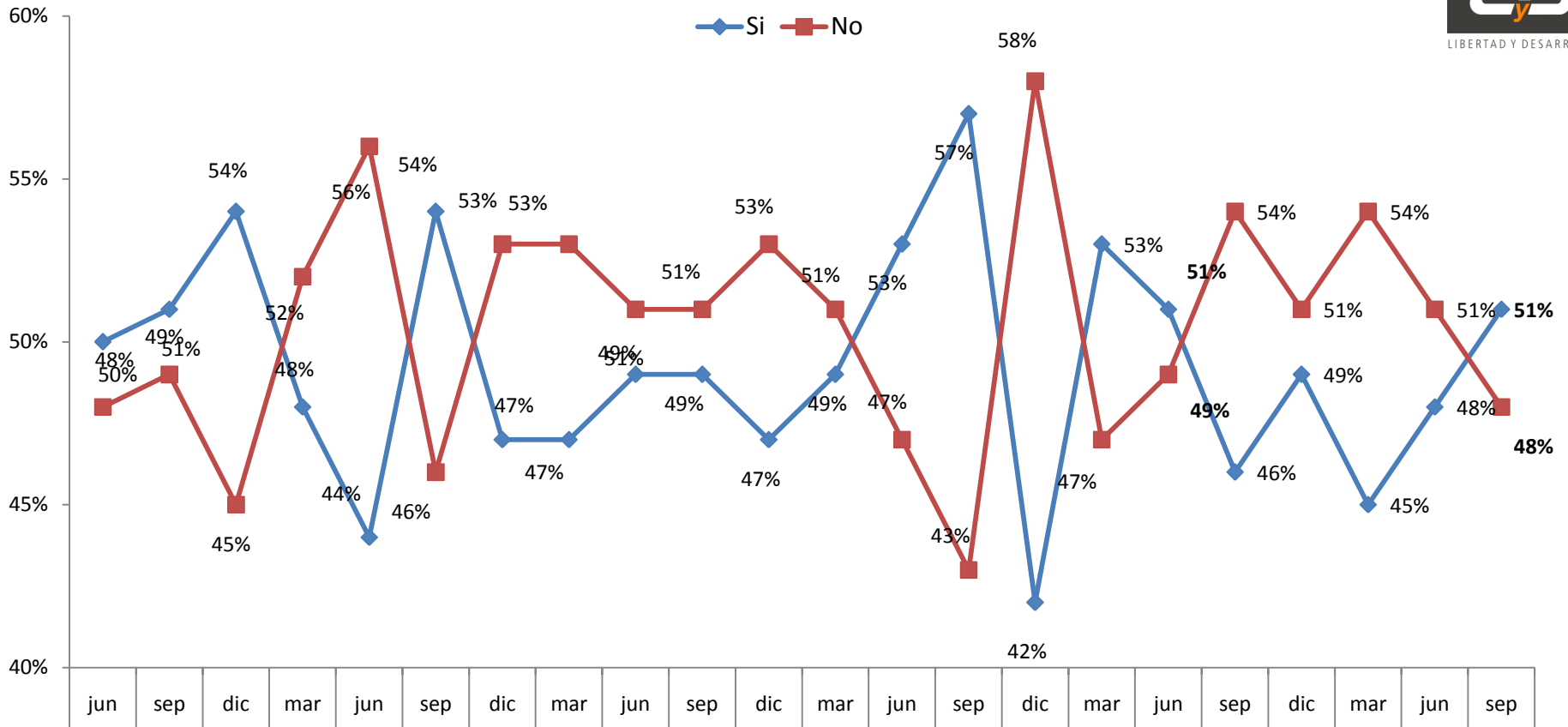

El porcentaje de jefes de hogar desocupados aumenta en 6 puntos porcentuales entre marzo y septiembre de 2014, 5 puntos porcentuales más que al compararse con el mismo periodo de 2014. Pese al aumento, éste continua siendo un registro relativamente bueno, aún en línea con los destacables resultados de 2012.

# Si está desempleado, ¿cuánto tiempo lleva sin trabajo?

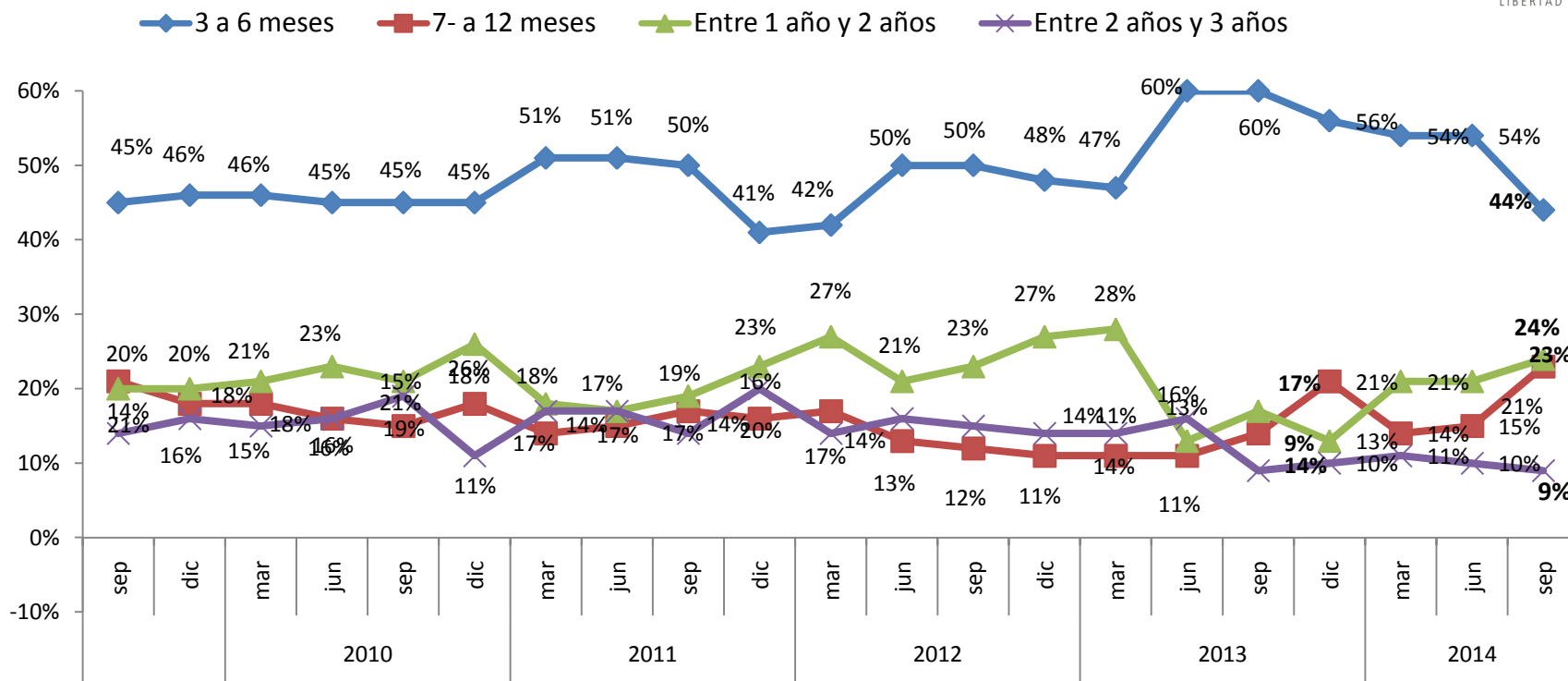

Las personas que llevaban mayor tiempo sin trabajo (entre 2 y 3 años) se mantienen especialmente bajas (en un 9%), alcanzado el nivel más bajo desde que se realiza esta encuesta al igual que en septiembre de 2013. Aquellas personas desempleadas entre 1 y 2 años aumentan en comparación a marzo y junio, alcanzando un 24% y marcando 7 puntos porcentuales más que el mismo mes un año atrás. En general, la fracción de personas desempleadas menor tiempo (entre 3 y 6 meses) retrocede fuertemente dando paso a un mayor número de desempleados entre 7 meses y 2 años.

# ¿Se ha endeudado en los últimos meses para mantener a su familia?

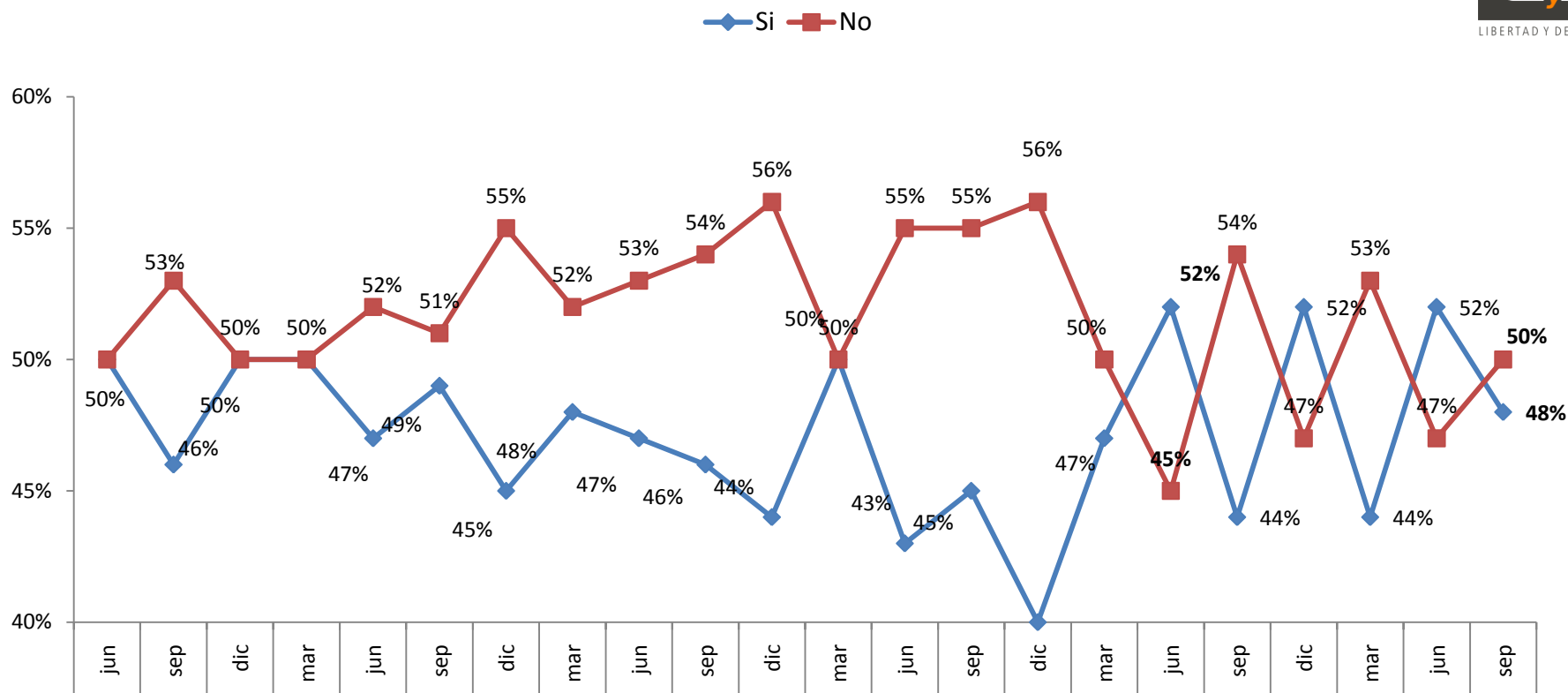

Luego del importante aumento de junio (alcanzando 52%), el porcentaje de personas sin trabajo que ha recurrido al endeudamiento para mantener a su familia retrocede 4 puntos alcanzando un 48%, equivalente al promedio de los últimos 10 años, pero por encima del promedio 2010-2013.

## ¿Cree usted que tiene oportunidad de encontrar trabajo en los próximos 12 meses?

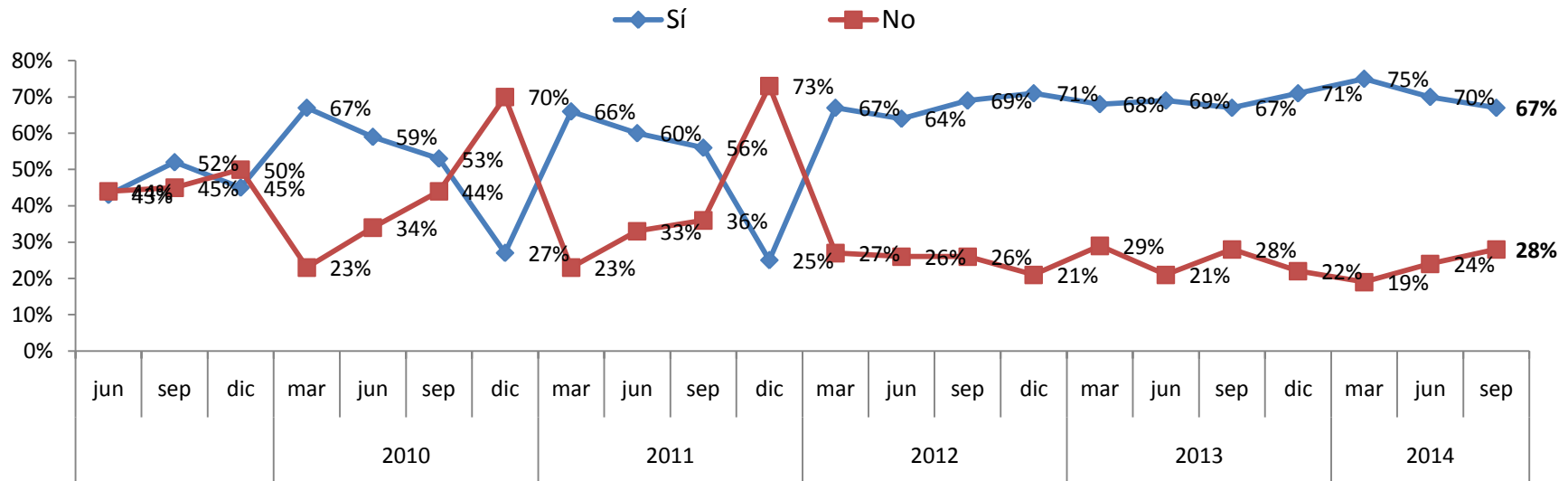

La percepción de encontrar empleo durante el año 2013 fue muy positiva, lo que continuó incluso cuando los datos de inversión y consumo empezaron a mostrar menor dinamismo, alcanzando un 71% en diciembre y un 75% en marzo de 2014. Sin embargo, durante junio de 2014 esta tendencia al alza muestra un retroceso, aunque aún entre los mejores valores históricos .

En la presente muestra, el porcentaje de personas que cree que no va a encontrar trabajo aumentó 4 puntos en comparación a junio, situándose también aún entre los valores más bajos pese al retroceso.

# El trabajo que tiene actualmente es...

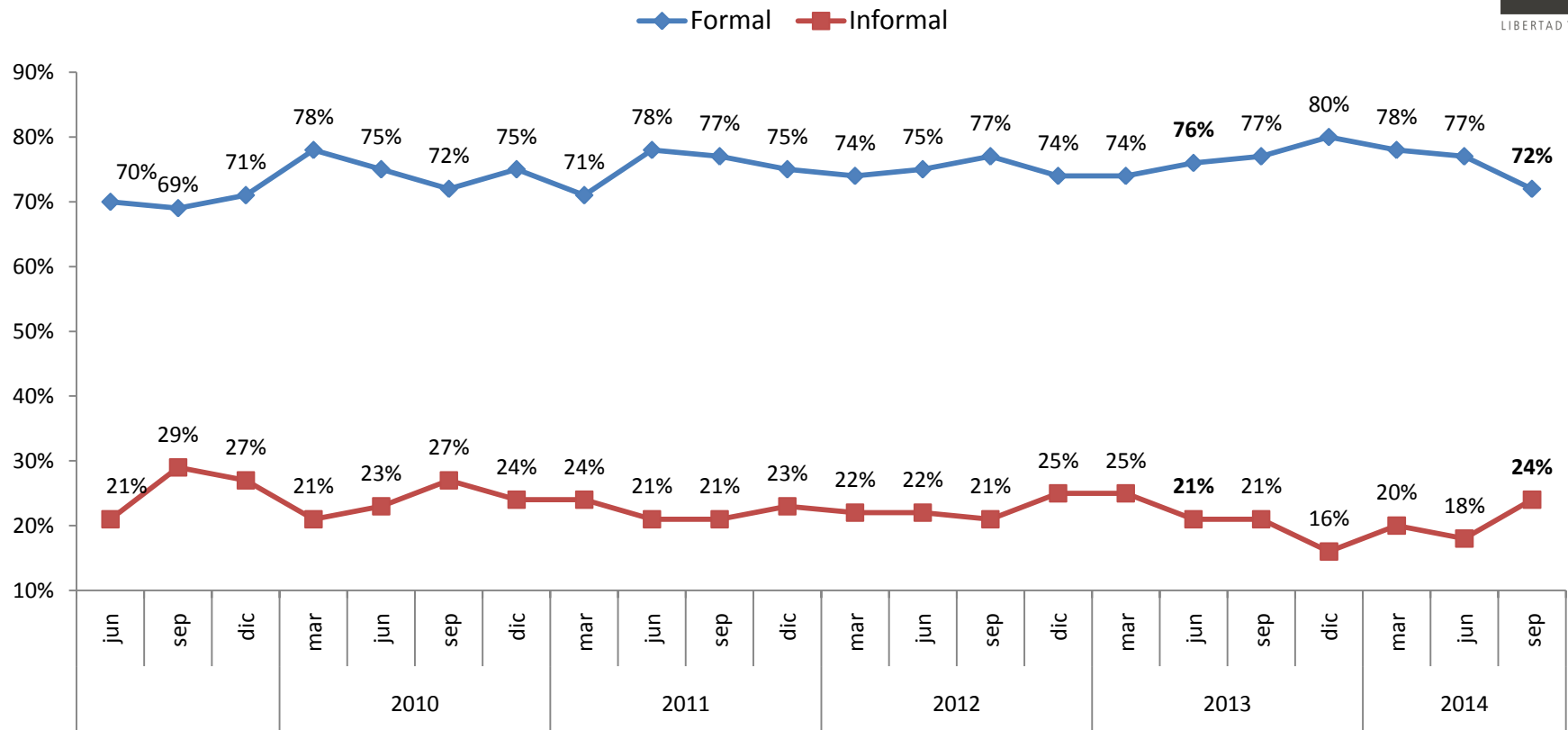

El porcentaje de encuestados que se consideran empleados en el sector formal retrocedió nuevamente respecto del máximo histórico, de 80%, obtenido en diciembre de 2013, alcanzando un ya no tan positivo 72%. Este registro es sólo 1 punto superior al promedio que se obtiene desde que realiza la medición.



## Si tiene contrato de trabajo es...

	Sept-13	Dic-13	Mar-14	Jun-14	Sep-14
Indefinido	61%	62%	65%	60%	60%
Plazo Fijo	12%	12%	13%	13%	13%
Trabaja por Cuenta Propia	22%	22%	18%	23%	25%
Ns/Nc	5%	4%	4%	4%	2%

**El porcentaje de aquellos encuestados que tiene un contrato Indefinido es de un 60%, versus el de Plazo Fijo y de Cuenta Propia que alcanzaron cifras de 13% y 25% respectivamente. En comparación al mes anterior y el mes que a este le precede, se aprecia una reducción del número de contratos indefinidos a favor de un mayor número de trabajadores por cuenta propia, lo que resulta coherente con las mediciones del INE, las cuales son absolutamente claras en cuanto a que la creación de trabajos en el margen es debido a empleos por cuenta propia.**

# ¿Cuál diría usted que es su nivel de temor a perder su trabajo en los próximos meses?

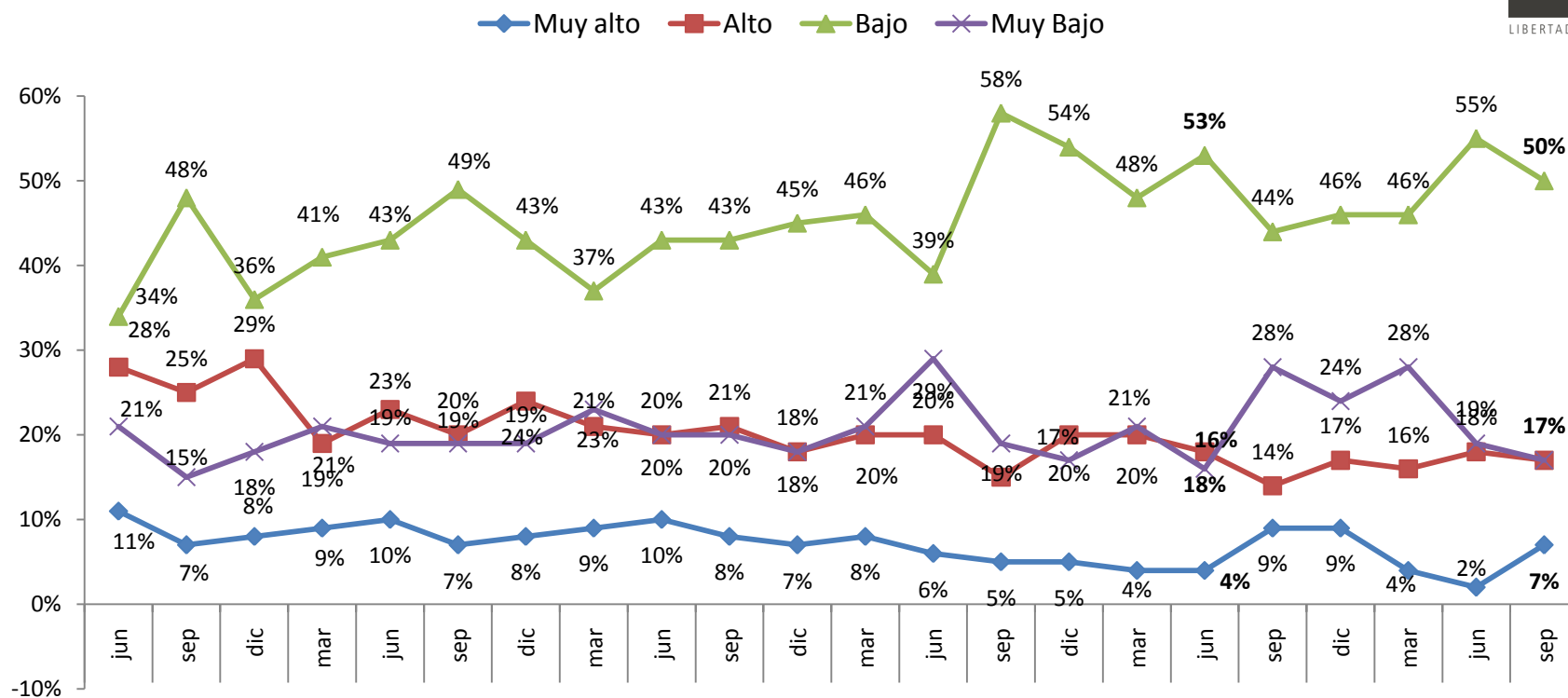

El nivel de temor a perder el empleo en septiembre de 2014 aumenta con respecto al llamativo resultado de junio, donde sólo el 20% de los encuestados manifestaba tener una preocupación alta o muy alta de perder su trabajo en los próximos meses, siendo aquel el menor registro junto con septiembre de 2012. Este nuevo registro de 24% se explica principalmente por un aumento de 5 puntos en la categoría de temor muy alto.

## ¿Usted a qué tipo de trabajo aspira?

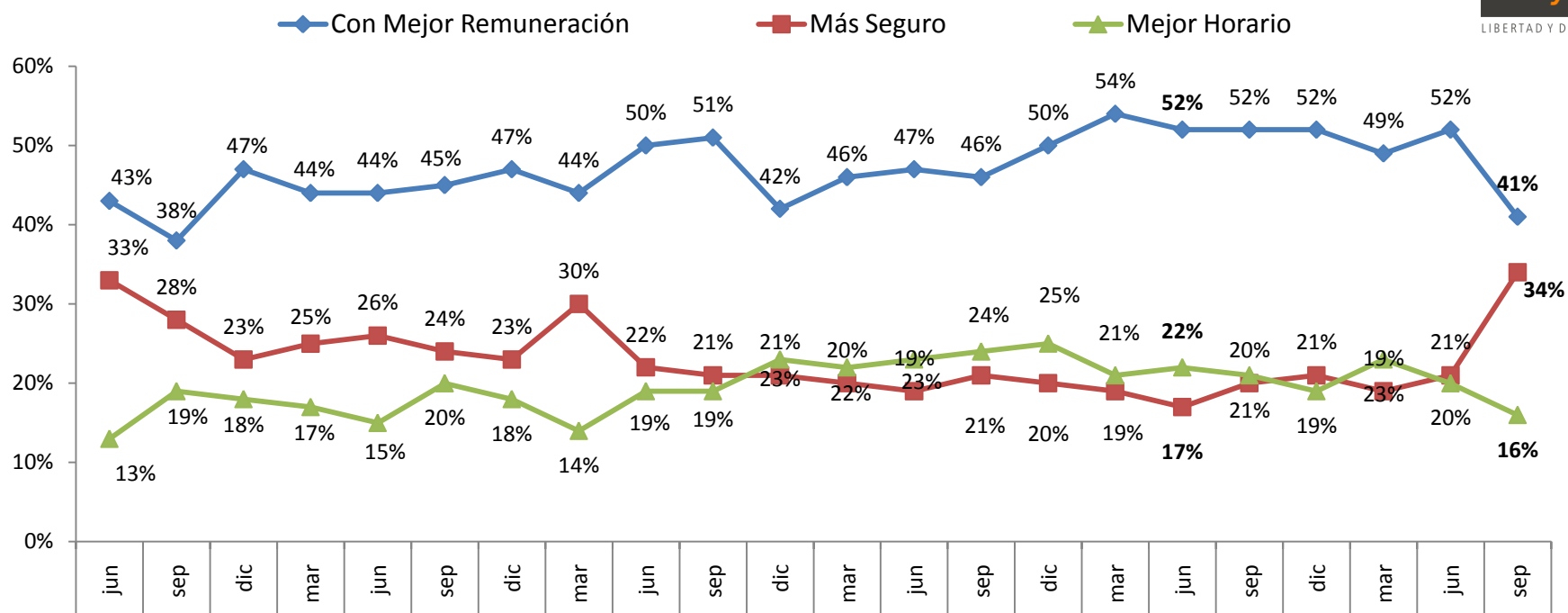

Una mejor remuneración lidera al igual que de costumbre como la principal aspiración, sin embargo muestra una enorme caída que la acerca a solo un par de puntos de los peores momentos de las crisis de 2009 cuando la seguridad naturalmente cobró mayor relevancia, tal como pareciera estar comenzando a suceder. Quienes aspiran a un trabajo más seguro pasan de 21% en junio a 34% en la actual encuesta. Adicionalmente se aprecia que un mejor horario también estaría cediendo terreno.

# ¿Diría usted que el Gobierno ha hecho lo necesario para disminuir el desempleo?

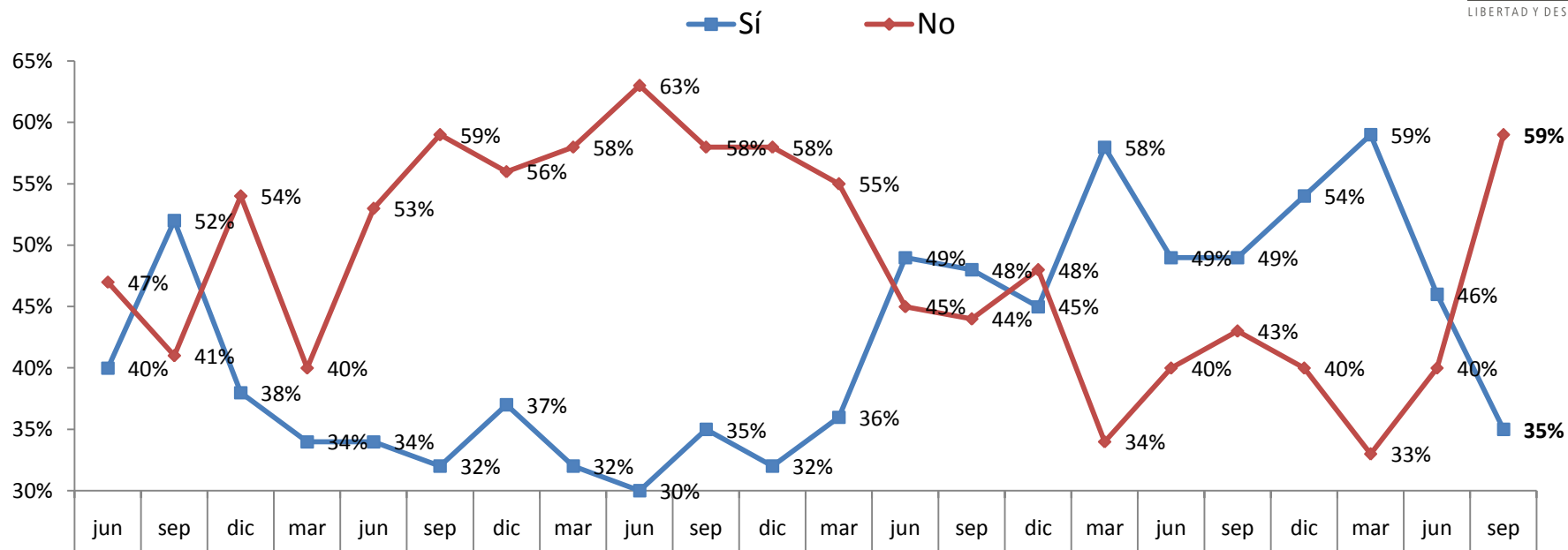

Solo un 35% de los encuestados opina que el Gobierno ha hecho lo necesario para disminuir el desempleo, cayendo fuertemente desde el valor máximo desde que se realiza la medición, de 59% obtenido en marzo. La interpretación del máximo de marzo es poco clara debido a que la medición se realizó sólo días antes del cambio de mando.

2013 cerró como un año de muy buena percepción del actuar del gobierno en materia de empleo, con un promedio de 53% el más alto en 10 años.

# ¿La empresa en la cual Ud. trabaja cumple con los acuerdos con sus trabajadores?

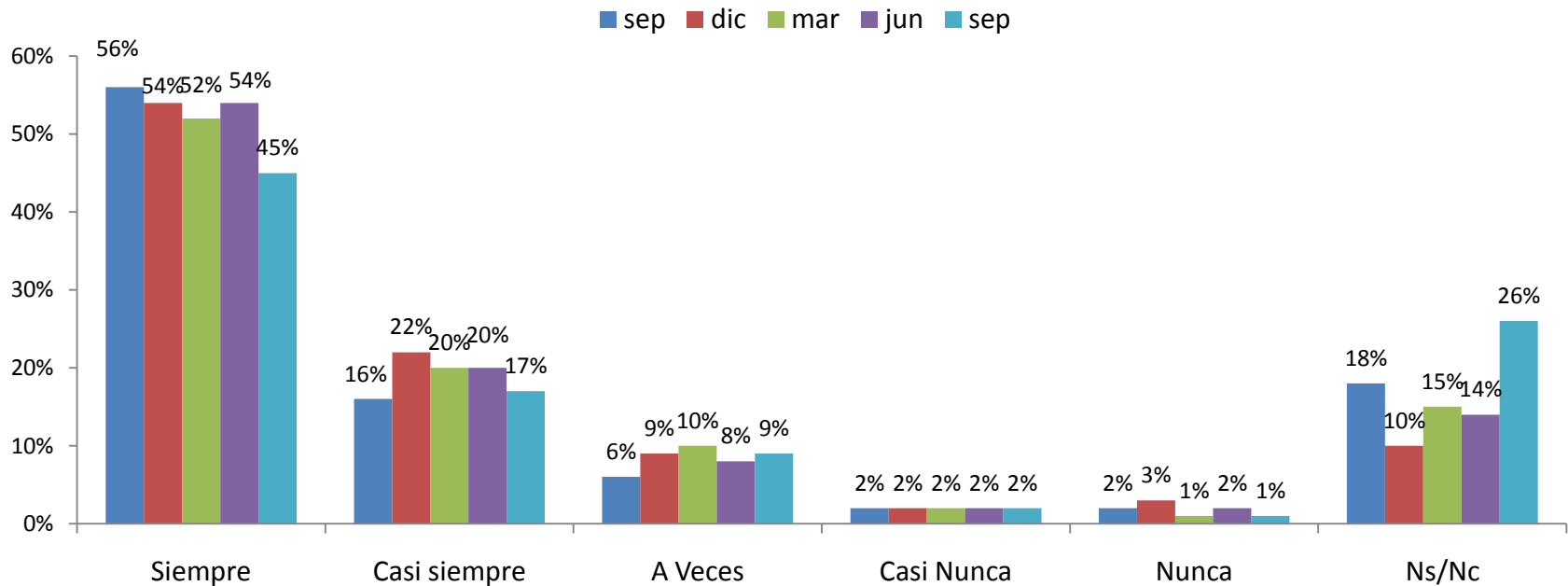

El 62% de los trabajadores señala que la empresa en la cual trabaja cumple siempre o casi siempre con los acuerdos con sus trabajadores, 12 puntos porcentuales menos que el mes anterior, mientras que tan sólo el 3% declara que nunca o casi nunca los cumplen. Llama la atención que toda la caída en la percepción positiva es compensada por un fuerte aumento en el grupo de lo que no saben/no responden, de un 14% a un 26%, lo que sin duda deberá ser indagado.

# Las relaciones al interior de su empresa entre trabajadores y la dirección Ud. las califica de...

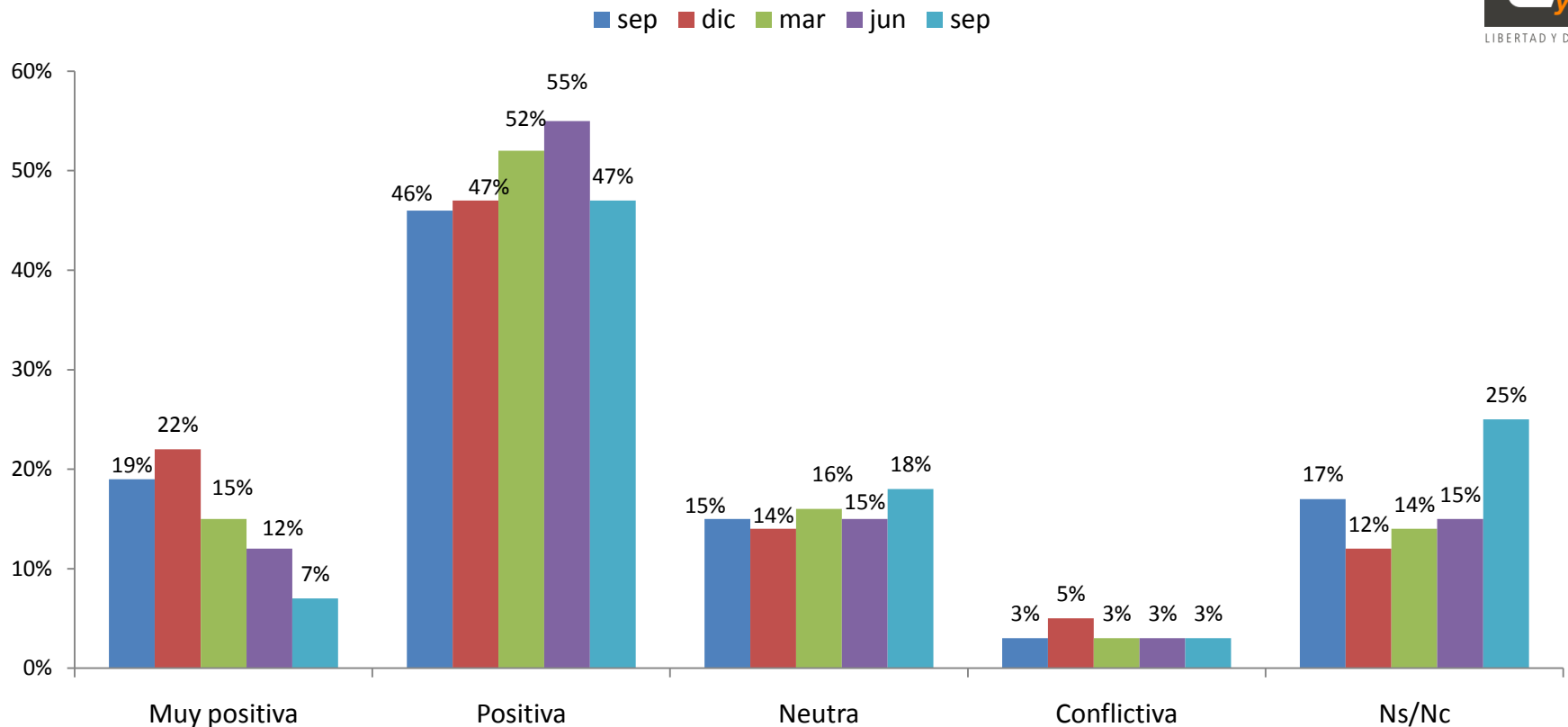

Un 54% de los trabajadores califican las relaciones entre trabajadores y la dirección de la empresa como muy positivas o positivas, además de un 18% que las considera como neutras. Sólo en un 3% de las menciones se las considera conflictivas, lo que se encuentra por debajo del promedio histórico de la encuesta. Nuevamente llama la atención el importante aumento el número de encuestados en la categoría no sabe/no responde.

## ¿Cuál es su expectativa sobre la situación de empleo en el país a 3 meses?

■ sep ■ dic ■ mar ■ jun ■ sep

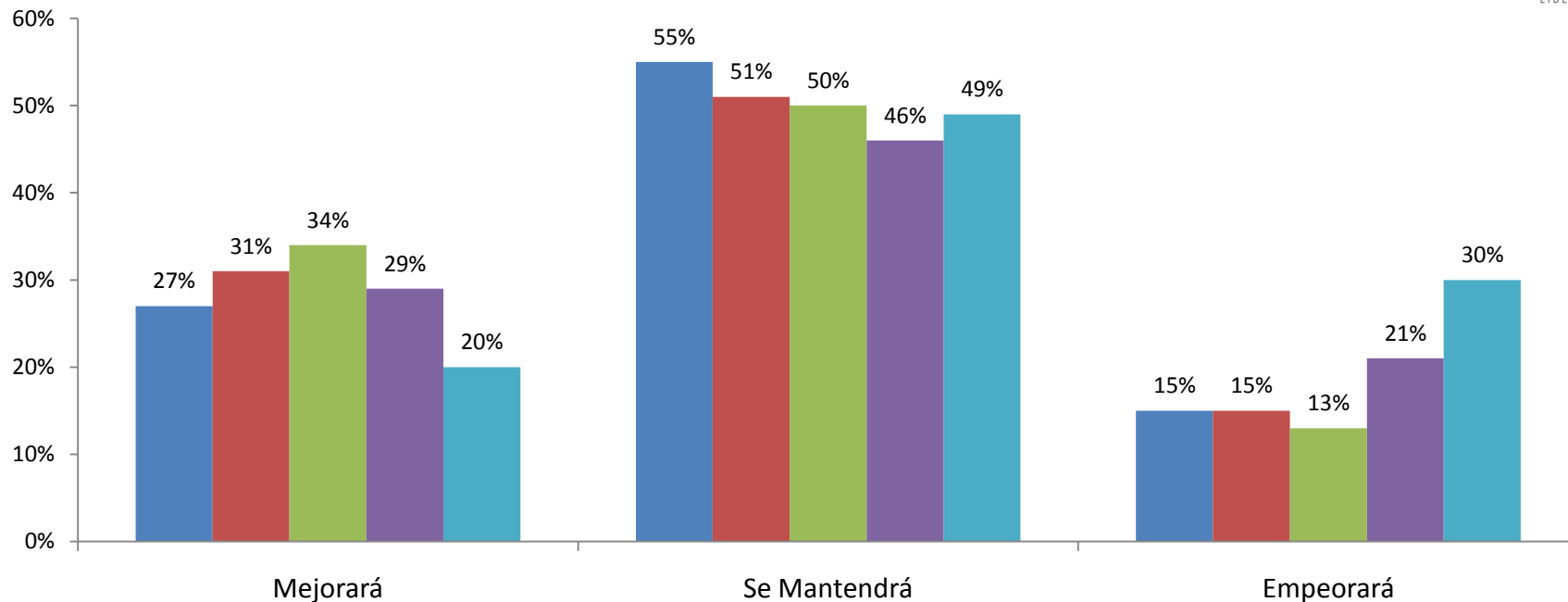

Respecto a la expectativa de la situación de empleo general en el país a 3 meses, solo un 20% de los encuestados responde que cree que mejorará, mientras que los que consideran que empeorará aumentaron fuertemente a un 30%. De aquí se obtiene una diferencia neta de respuestas positivas versus negativas de -10 puntos (20-30). Al compararse dicha diferencia neta con aquella verificada en los últimos 2 años, se aprecia una mucho peor expectativa, ya que desde comienzo de 2012 que solo se veían registros positivos. Este resultado parece más alineado con las menores cifras internas, y las bajas perspectivas de los consumidores, como por ejemplo aquellas recogidas por el IPC elaborado por Adimark.

## ¿Cuál es su expectativa sobre la situación de empleo en el país a 12 meses?

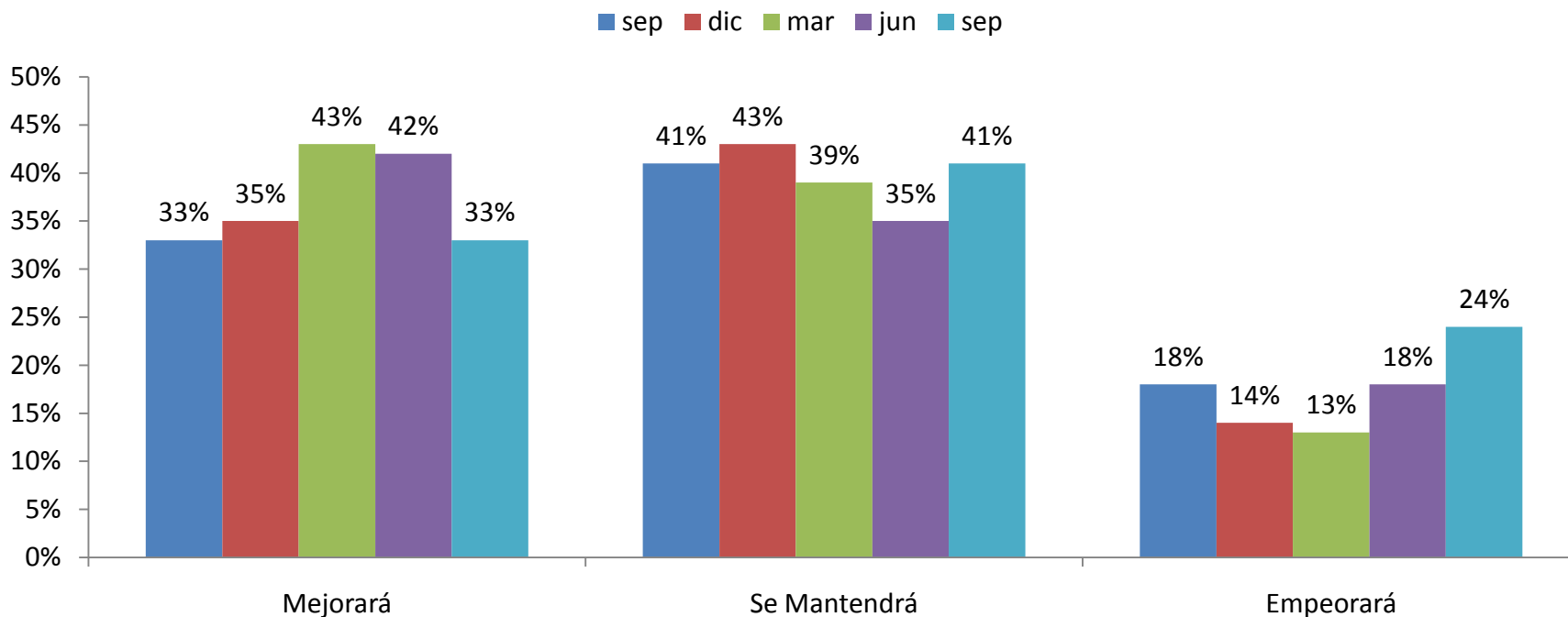

Al alargar a 1 año el plazo para la pregunta sobre la expectativa de la situación de empleo en el país, un 33% de los encuestados responde en septiembre de 2014 que cree que ésta mejorará y un 24% cree que ésta empeorará. De aquí se obtiene una diferencia neta de respuestas positivas versus negativas de +9 puntos (33-24), mientras que la misma a marzo de 2014 era de +30 (43-13). Esto puede interpretarse como una visión también más pesimista de lo que sucederá en 2015, luego del llamativo repunte en las expectativas a comienzo de 2014.





LIBERTAD Y DESARROLLO

